Newsletter
Hildesheimer Tennis-Verein von 1892 e.V.
Ulmenweg 32 • 31139 Hildesheim • Telefon (0 51 21) 2 13 01 • info@htv-hildesheim.de

2 / 2022

Das Tennisjahr im Wechsel der Jahreszeiten # HTV 2022

Liebe HTVer,

so langsam naht das Ende der Wintersaison, der Frühling zeigt sich und erfordert die ersten Maßnahmen. Einige Termine stehen auch schon fest, weitere werden ständig aktualisiert:

Termine:

28.03.2022:	Jahreshauptversammlung (Einladung folgt)
18.04.2022:	Saisoneröffnung mit Aktionstag „Deutschland spielt Tennis“ und „Jedermann-Turnier“
20. – 24.04.2022:	1. HTV Junior und Aktiven Sommer Open
07.05.2022:	Start in die Punktspielsaison Sommer 2022
14. - 17.07.2022	Trainingscamps mit der Tennisschule Kostin
01. – 22.08.2022	Sommerurlaub der Gastronomie
21. – 24.08.2022	Trainingscamps mit der Tennisschule Kostin
13. – 18.09.2022	3. HTV Senior Sommer Open

Aus dem Sport:

Die **Planung der Sommersaison 2022** ist in der finalen Phase, die Mannschaftsführersitzungen haben erfolgreich stattgefunden. Erfreulich ist die Nachfrage in den jüngeren Altersklassen. Alle Mannschaften sind gemeldet, aktuell erfolgt die namentliche Meldung der Teams. Informationen zum Vereinspokal werden demnächst durch den TNB veröffentlicht.

Die 8. HTV Senior Winter Open waren ein voller Erfolg

Die Turniertradition am Zeugniswochenende im HTV konnte nach dem letztjährigen Corona-Ausfall fortgesetzt werden und das sogar unter der großen Beteiligung von 80 Tennisspielerinnen und Tennisspielern, die in den Haupt- und Nebenrunden antraten. Dabei konnten die Nebenrunden am Sonnabend durch die Austragung in der TNB-Halle in Bad Salzdetfurth – unterstützt durch Kurt Lenz - den Zeitplan etwas entlasten. Gerade auch in den jüngeren Konkurrenzen waren die Felder so nachgefragt, dass nicht alle Spieler teilnehmen konnten. Aufgrund der Corona-Lage wurden die vorgegebenen Hygienemaßnahmen für die Tennishalle und für die Gastronomie durch das Turnierteam um Klaus Stock und Oberschiedsrichter Karl-Heinz Tafel akribisch kontrolliert. Die dauerhafte Unterstützung von Familie Braun sorgte für eine tolle Turnieratmosphäre. Auch sportlich gesehen war das S6 Turnier ein voller Erfolg. Es gab hochklassige Spiele und es traten auch einige DTB-Ranglistenspieler an, so dass eine Höherstufung beim DTB auf S4 erreicht werden konnte. Erfolge gab es auch für die Hildesheimer Tennisspieler. Die erstmals ausgetragene

Konkurrenz der Damen 50 entwickelte sich fast zur HTV-Meisterschaft, im Finale standen sich Sabine Engelking und Gudrun Köppen-Castrop (beide HTV) gegenüber und lieferten sich ein spannendes Spiel, das Köppen-Castrop für sich entscheiden konnte. Dritte Plätze erreichten in dieser Konkurrenz Nadia Chalabi-Gaertner und Machbuba Wiesner. Bei den Herren 60 konnte Christian Michallik (Hildesheimer TC Rot-Weiß) mit einem Matchtiebreak-Sieg über Heinz Gähler (HTV) ins Finale einziehen und dort gewinnen. Bei den Herren 40 konnte Dirk Mühe (TKJ Sarstedt) ins Finale einziehen. Bei den Herren 75 konnten Hans-Jürgen Eberhardt und Kurt Lenz (beide HTV) jeweils in ihrer Gruppe 2 Spiele gewinnen, verpassten aber aufgrund des Unterverhältnisses das Finale ebenso wie Klaus Lindner (HTV). Eberhardt und Lindner erreichten jeweils Platz 3. Die Nebenrunde der Herren 40 konnte Andre Schramm (HTV) für sich entscheiden, ins Halbfinale kamen hier Maik Kurpjuhn und Florian Kolattek (beide HTV). Das Halbfinale der Nebenrunde der Herren 60 erreichte Rüdiger Krumme (HTV).

Das Bild zeigt die Siegerehrung der Damen 50: v. l.: Karl-Heinz Tafel (Oberschiedsrichter), Gudrun Köppen-Castrop, Sabine Engelking, Klaus Stock (Turnierleiter).

Tom Zacharias (HTV) holt den Titel bei offenen Nordostdeutschen Meisterschaften der Altersklassen

Es war ein hochklassiges Tennisevent in Celle mit vielen Top Ten Spielern der deutschen Rangliste. Tom Zacharias (HTV) gewinnt bei den Herren 60 den Titel sehr souverän. Nach sehr deutlichen Vorrundensiegen besiegt er im Halbfinale die Nr. 11 DTB Karl Konofsky (TC Hof) und im Finale die Nr. 1 der DTB-Rangliste Rüdiger Vogel von der Fachvereinigung Tennis Berlin mit 6:4 und 7:6. Gudrun Köppen-Castrop (HTV) wird Vizemeisterin bei den Damen 60. Bei den Herren 55 spielt sich Holger Bredel (HTV) ins Halbfinale und muss sich dem späteren Titelträger Frank Helmsen (TC Blau-Weiß Halle) in zwei sehr hochklassigen knappen Sätzen geschlagen geben. Bei den Damen 55 erreichen Ute Schroeder und Sabine Engelking jeweils Platz 3.

Nordostdeutsche Meisterschaft für die Herren 55

Das Team um Tom Zacharias startete erstmals in der Altersklasse Herren 55 in der Regionalliga Nordost (der höchsten Spielklasse) und konnte sich in allen Begegnungen äußerts erfolgreich durchsetzen. Dies belegt die Bilanz von 10:0 Punkten bei 29:1 Matchpunkten, in 5 Begegnungen konnten bis auf ein Einzel alle Matches gewonnen werden. Am Erfolg beteiligt waren Holger Bredel, Tom Zacharias, Dimitri Kostin, Dr. Christoph Uleer und Christian Heintz. Besonders spannend war das hochklassige Staffelendspiel gegen des HSV Hamburg. Bereits nach den Siegen von Holger Bredel über Thomas Lierhaus, Tom Zacharias über Gottfried Förschner, Dimitri Kostin über Thorsten Michael und Dr. Christoph Uleer über Patrick Horst stand der Gewinn der Nordostdeutschen Meisterschaft fest und „Zacha“ konnte sich mit seinem Team über den Titel freuen.

24.02.2022

Aufstieg in die Oberliga der 2. Damen 50

Das Team um Mannschaftsführerin Kati Krohne spielte in der Winterrunde eine überzeugende Bilanz mit 6:0 Punkten und 18:0 Matchpunkten. Im kommenden Winter freuen sich die HTVerinnen auf die Oberliga, schon jetzt trainieren sie gemeinsam mit dem Team Damen 50 I oder spielen im Sommer in der 1. Mannschaft mit, eine Win-Win-Situation für beide Teams.

Das Bild zeigt v. l.: Dr. Karen Willgrod-Gockel, Elke Stotz, Corinna Ahlers, Violetta Grimm, Kati Krohne, Dr. Nadia Chalabi-Gärtner, es fehlen Carmen Wodsack und Nicole Averdick.

TNB – Meisterschaften der Jugend Winter 2022

Bei den Titelkämpfen der Juniorinnen und Junioren U 11, 12, 14 und konnte sich Alexandra Schneider - an Position 2 gesetzt - souverän mit jeweils 2 glatten Sätzen über Lilly Schreiber (Club zur Vahr e.V.), Lilly Kruse (TC Melle im SC Melle 03 e.V.) und Sheyma Kallel (DTV Hannover) ins Finale spielen. Dort musste sie sich nach einem harten dreistündigem Kampf Victorija Cesonyte (TV Sparta 87 Nordhorn) mit 5:7 und 1:6 geschlagen geben. Damit hatte sie die Vizemeisterschaft erreicht.

Mit Partnerin Viktorija Cesonyte (TV Sparta 87 Nordhorn) erspielte sich Alexandra die **Vizemeisterschaft im Doppel der Juniorinnen U12 bei den Nordostdeutschen Meisterschaften** in Isernhagen.

Aktuelles zum Förderverein

„Wie fit ist der HTV Hildesheim?“ hieß die Aktion, bei der zahlreiche Tennisspieler durch ein 6-wöchiges Training im Madison Fitnessstudio ihre Fitness verbessern konnten. Dabei steigerten alle Teilnehmer messbar ihre sportliche Kondition in verschiedenen Bereichen. Für dieses Training stellte das Madison neben den Räumlichkeiten und Trainern einen ausgefeilten Trainingsplan und spendete die Einnahmen in Höhe von 356,-€ zu 100% dem „Verein zur Förderung der Tennisjugend im HTV e.V.“ Die Kinder und Jugendlichen des HTV können sich auf weitere Unterstützung freuen!

Aufgrund des Erfolgs wird die Aktion kurzfristig wiederholt, bitte beachtet das beigefügte Plakat.

24.02.2022

Aktuelles zur Anlage

Vorstellung und Einweihung des Flutlichts mit den Unterstützern

Der Vorsitzende, Rolf Kluge, freute sich gemeinsam mit dem Vorstandsteam, der Tennisschule Kostin und den Unterstützern die neue Flutlichtanlage für das Jugendzentrum vorstellen und einweihen zu können. Für seine Dankesbotschaft hatte er eine lange Liste, diese ging vom Kreissportbund, der Stadt, dem Landkreis, über die kräftig mitarbeitenden Vereinsmitglieder bis zu den ausführenden Firmen und dabei insbesondere der Firma Elektro Rohr, vertreten durch Sören Wesche. Beeindruckend waren die Grußworte des KSB Vorsitzenden, Frank Wodsack, vor dem Hintergrund der HTV-Geschichte. Zu dieser Geschichte gehört insbesondere auch Dipl. Ing. Klaus Brendecke der für die Statik und die umfassende Bauberatung zuständig war. Unter seiner Anleitung halfen u. a. Rolf Kluge und Harald Neuner tatkräftig bei der Bewehrung für die Masten mit. Jetzt freut er sich auf den ersten Aufschlag seines Enkels Jannik Opitz unter dem Flutlicht**.**

Viele Erinnerungen und Zukunftsperspektiven konnten anschließend beim informellen Teil in der Gaststätte ausgetauscht werden. Dabei ging auch an herzliches Dankeschön an Familie Braun für die tatkräftige Unterstützung.

Aktuelles zur Corona-Lage

Auch 2022 müssen wir weiter über Maßnahmen zur Corona-Lage informieren. Aktuell wurde die Winterruhe aufgehoben und es gibt Lockerungen, **die FFP2-Maskenpflicht gilt weiter**:

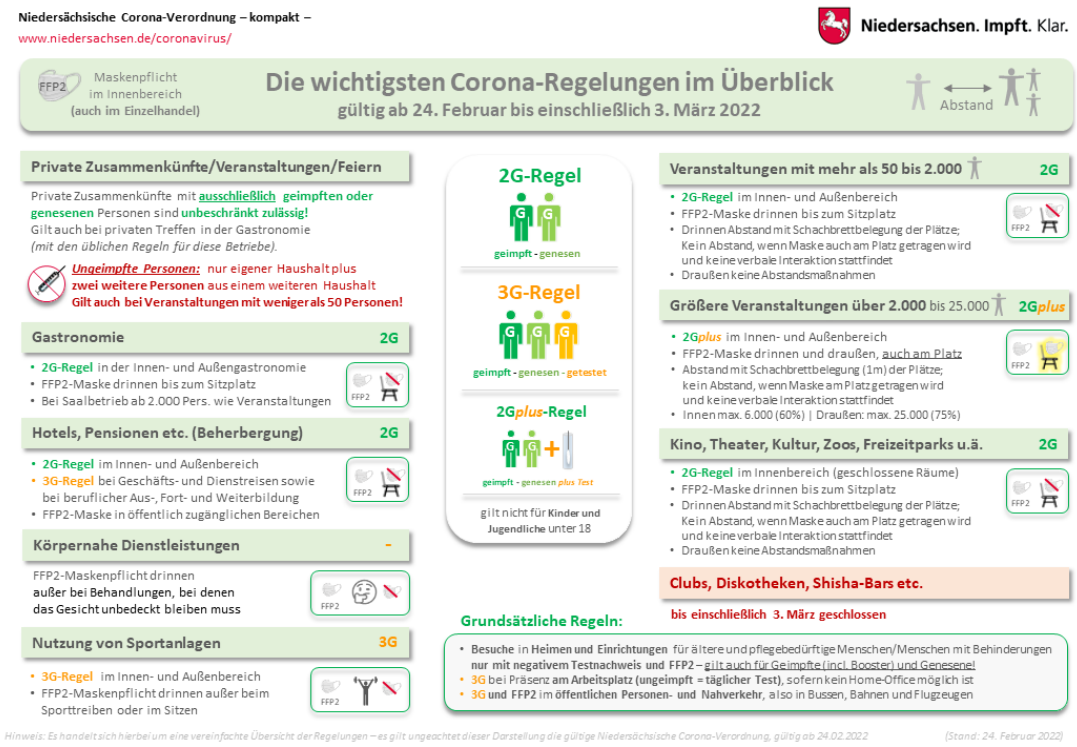

Im Bereich der Gastronomie gilt die 2G-Regel, für den Sportbetrieb gilt die 3G-Regel.

Mit sportlichen Grüßen und auf ein weiterhin erfolgreiches Tennisjahr 2022

Der Vorstand

24.02.2022